

# **Amtsblatt**

**Nr. 73**

Landkreis Göttingen  
Reinhäuser Landstraße 4  
37083 Göttingen

## **B. Veröffentlichungen der Gemeinden**

---

### Stadt Herzberg am Harz

Sitzung des Jugend- und Sozialausschusses am 10.11.2020 1227

### Stadt Osterode am Harz

B-Plan Nr. 22 "Salzenberg West", OT Förste 1228

Öffentliche Bekanntmachung über die Widmung einer  
Straßenfläche 1230

## **C. Veröffentlichungen sonstiger Stellen**

---

### Ev.-luth. Kirchenkreisamt Göttingen-Münden

Friedhofsgebührenordnung für den Friedhof der ev.-luth.  
Apostel-Kirchengemeinde in Gleichen in 37130 Gleichen,  
Ortsteil Gelliehausen 1232

Friedhofsordnung für den Friedhof der ev.-luth.  
Apostel-Kirchengemeinde in Gleichen in 37130 Gleichen,  
Ortsteil Gelliehausen 1236

## **Sitzung des Jugend- und Sozialausschusses**

Am Dienstag, den 10.11.2020, findet um 16:15 Uhr, im Rittersaal im Welfenschloss, Schloss 2, Herzberg am Harz, eine öffentliche Sitzung statt.

**Es werden folgende Tagesordnungspunkte behandelt:**

1. Eröffnung der Sitzung, Feststellung der ordnungsgemäßen Ladung und der Beschlussfähigkeit
2. Feststellung der Tagesordnung
3. Genehmigung der Niederschrift über die öffentliche Sitzung des Jugend- und Sozialausschusses (Nr. 10) vom 30.06.2020
4. Bericht zur Niederschrift
5. Mitteilungen der Verwaltung
6. Bericht der Stadtjugendpflege
7. Kindertagesstätte in der Oberschule Herzberg: Vorstellung der neuen Leitung und Sachstand Ausbau
8. Bedarfsgerechte Arbeitszeitanpassung der hauswirtschaftlichen Kraft in der Kindertagesstätte Mahnte
9. Erweiterung des Betreuungsangebotes in den Kindertagesstätten Mahnte und Regenbogen
10. Neufassung der Ordnung der Stadt Herzberg am Harz für die Nutzung der Jugendräume
11. Ergänzung der Entgeltordnung für Kindertagesstätten der Stadt Herzberg am Harz zur Regelung von Zeiten der Notbetreuung
12. Anregungen und Anfragen  
(Anfragen sollen gemäß § 16 der Geschäftsordnung 3 Werktage vor der Sitzung schriftlich beim Bürgermeister eingereicht sein.)
13. Einwohnerfragestunde  
(Dauert die Sitzung länger als eine Stunde, wird sie nach ca. einer Stunde zwischen zwei Tagesordnungspunkten für eine zusätzliche Einwohnerfragestunde unterbrochen.)

Um dem Gesundheitsschutz aller anwesenden Personen aufgrund der Corona-Pandemie Rechnung zu tragen, sind die geltenden Corona-Auflagen einzuhalten. In der Sitzung sind geeignete Mund-Nasen-Bedeckungen zu tragen und die Abstandsregeln einzuhalten; dies gilt auch für Zuhörer\*innen.

gez. Lutz Peters  
Bürgermeister

**BEKANNTMACHUNG**

**Der Satzungsbeschluss zum Bebauungsplan Nr. 22 „Salzenberg West“  
Ortschaft Förste der Stadt Osterode am Harz**

Der Rat der Stadt Osterode am Harz hat in seiner Sitzung am 30.08.2018 den Bebauungsplan Nr. 22 „Salzenberg West“, Ortschaft Förste der Stadt Osterode am Harz als Satzung beschlossen.

Dieser Beschluss wird hiermit gemäß § 10 (3) des Baugesetzbuches (BauGB) ortsüblich bekanntgemacht. Der Geltungsbereich ist aus der mitveröffentlichten Planskizze ersichtlich.

Mit dieser Bekanntmachung tritt der Bebauungsplan Nr. 22 „Salzenberg West“ Ortschaft Förste  
**in Kraft.**

Der rechtsverbindliche Bebauungsplan kann an allen Arbeitstagen, und zwar montags bis freitags in der Zeit von 8:00 Uhr bis 12:00 Uhr sowie Montag von 14:30 Uhr bis 16:00 Uhr und Donnerstag von 14:30 Uhr bis 17:00 Uhr im Fachdienst Bauen der Stadt Osterode am Harz, Eisensteinstraße 1, Zimmer 5.15, 37520 Osterode am Harz, von Jedermann eingesehen werden. Hier werden auch Auskünfte über den Inhalt des Bebauungsplanes gegeben.

Die Planunterlagen sind auch im Internet unter der Adresse [www.osterode.de/salzenbergwest](http://www.osterode.de/salzenbergwest) sowie über das Internetportal des Landes Niedersachsen <https://uvp.niedersachsen.de> abrufbar.

Auf die Voraussetzungen für die Geltendmachung der Verletzung von Verfahrens- oder Formvorschriften und von Mängeln der Abwägung sowie die Rechtsfolgen des § 215 (1) BauGB wird hingewiesen.

Unbeachtlich werden demnach

1. eine Verletzung der in § 214 (1) Satz 1 Nr. 1 – 3 BauGB und 214 (2a) BauGB bezeichneten Verfahrens- und Formvorschriften und
2. Mängel der Abwägung gem. § 214 Abs. (3) Satz 2 BauGB

wenn sie nicht innerhalb eines Jahres seit Bekanntmachung des Bebauungsplanes schriftlich gegenüber der Gemeinde geltend gemacht worden sind; der Sachverhalt, der die Verletzung oder den Mangel begründen soll, ist darzulegen.

Außerdem wird auf die Vorschriften des § 44 (3) Satz 1 und 3 sowie (4) BauGB hingewiesen. Danach erlöschen Entschädigungsansprüche für nach den §§ 39 bis 42 BauGB eingetretene Vermögensnachteile, wenn nicht innerhalb von drei Jahren nach Ablauf des Kalenderjahres, in dem die Vermögensnachteile eingetreten sind, die Fälligkeit des Anspruches herbeigeführt wird.

Osterode am Harz, 23.10.2020

Der Bürgermeister  
gez. Jens Augat

**STADT OSTERODE AM HARZ  
BEBAUUNGSPLAN NR. 22  
"SALZENBERG WEST"  
ORTSCHAFT FÖRSTE**

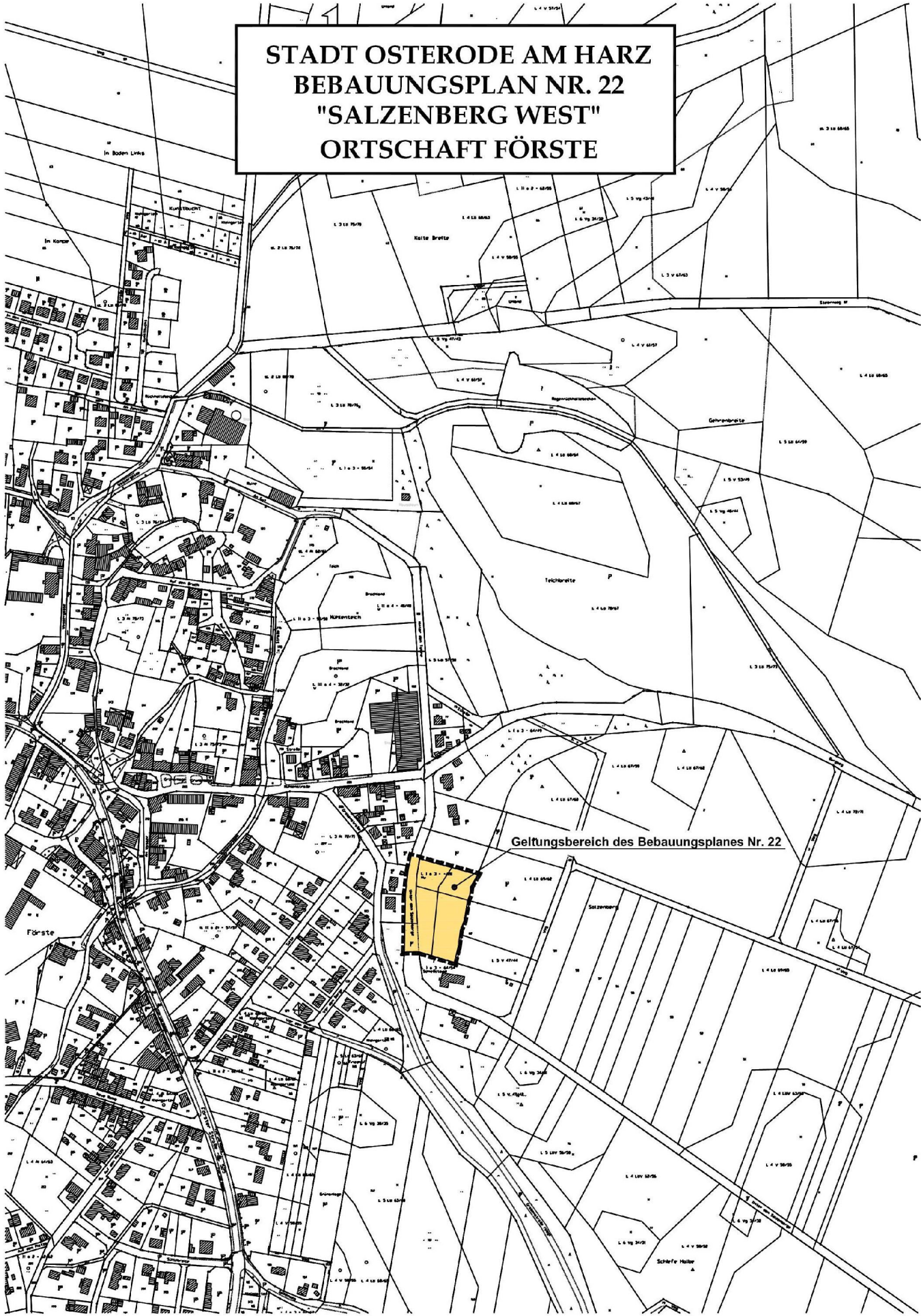

## Öffentliche Bekanntmachung

### über die Widmung einer Straßenfläche

Die nachstehend aufgeführte, im Gebiet der Stadt Osterode am Harz liegende Straßenfläche wird gemäß § 6 Abs.1 des Niedersächsischen Straßengesetzes in der Fassung der Bekanntmachung vom 24.September 1980 (Niedersächsisches Gesetz und Verordnungsblatt S. 359, zuletzt geändert durch Gesetz vom 20.06.2018, Niedersächsisches Gesetz und Verordnungsblatt S. 112) dem öffentlichen Verkehr gewidmet. Träger der Straßenbaulast ist die Stadt Osterode am Harz.

Gemarkung Osterode am Harz, Flur 46, Flurstück 175/1

Gegen die Widmung der Straßenfläche ist Klage zulässig. Die Klage wäre innerhalb eines Monats, gerechnet vom Tag der Bekanntmachung im Amtsblatt für den Landkreis Göttingen beim Verwaltungsgericht Göttingen, Berliner Straße 5, 37073 Göttingen, zu erheben.

Osterode am Harz, den 30.10.2020

Der Bürgermeister

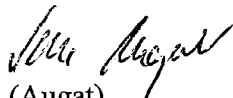
  
(Augat)

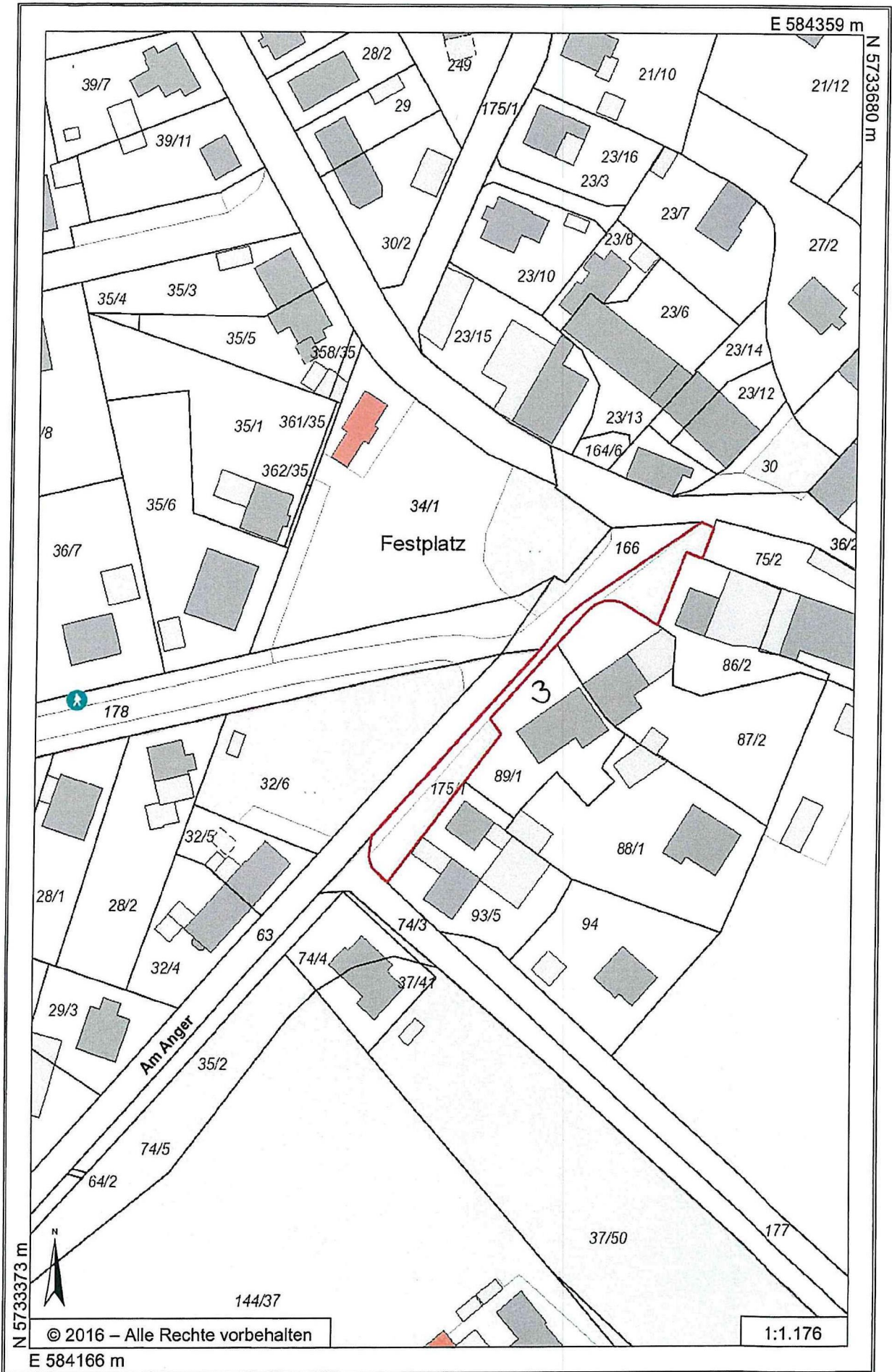

# Friedhofsgebührenordnung

für den Friedhof der

**Ev.-luth. Apostel-Kirchengemeinde in Gleichen**

**in 37130 Gleichen, Ortsteil Gelliehausen**

Gemäß § 5 der Rechtsverordnung über die Verwaltung kirchlicher Friedhöfe (Friedhofsrechtsverordnung) vom 13. November 1973 (KABl. 1974 S. 1) und § 30 der Friedhofsordnung für den Friedhof der **Ev.-luth. Apostel-Kirchengemeinde in Gleichen in 37130 Gleichen, Ortsteil Gelliehausen** hat der Kirchenvorstand am **14. Oktober 2020** folgende Friedhofsgebührenordnung beschlossen:

## **§ 1 Allgemeines**

Für die Benutzung des Friedhofs und dessen Einrichtungen sowie für sonstige in § 6 aufgeführte Leistungen der Kirchengemeinde bzw. Friedhofsverwaltung werden Gebühren nach dieser Gebührenordnung erhoben.

## **§ 2 Gebührenschildner**

(1) Gebührenschildner der Benutzungsgebühr ist

1. wer die Bestattung oder sonstige gebührenpflichtige Leistung nach dieser Ordnung beantragt oder durch ihm zurechenbares Verhalten ausgelöst hat,
2. wer das Nutzungsrecht an einer Grabstätte erworben oder verlängert hat,
3. wer die Gebührenschild gegenüber der Friedhofsverwaltung durch schriftliche Erklärung übernommen hat oder wer für die Gebührenschild eines anderen kraft Gesetzes haftet.

(2) Gebührenschildner der Verwaltungsgebühr ist

1. wer die Verwaltungshandlung veranlasst oder in wessen Interesse sie vorgenommen wird,
2. wer die Gebührenschild gegenüber der Friedhofsverwaltung durch schriftliche Erklärung übernommen hat oder wer für die Gebührenschild eines anderen kraft Gesetzes haftet.

(3) Mehrere Gebührenschildner sind Gesamtschildner.

## **§ 3 Entstehen der Gebührenschild**

(1) Bei Grabnutzungsgebühren entsteht die Gebührenschild bereits mit der Begründung des Nutzungsrechtes für die gesamte Nutzungsdauer der Grabstätte bzw. bereits mit der Verlängerung des Nutzungsrechtes für den Zeitraum der gesamten Verlängerung der Grabstätte.

(2) Bei sonstigen Benutzungsgebühren entsteht die Gebührenschild mit der Inanspruchnahme der jeweiligen gebührenpflichtigen Leistung.

(3) Bei Verwaltungsgebühren entsteht die Gebührenschild mit der Vornahme der Verwaltungshandlung.



#### § 4 Festsetzung und Fälligkeit

- (1) Die Heranziehung zu Gebühren erfolgt durch schriftlichen Bescheid. Die Gebühren sind innerhalb eines Monats nach Bekanntgabe des Gebührenbescheides fällig.
- (2) Die Friedhofsverwaltung kann die Benutzung des Friedhofes untersagen und Leistungen verweigern, sofern ausstehende Gebühren nicht entrichtet worden sind oder eine entsprechende Sicherheit nicht geleistet ist.
- (3) Rückständige Gebühren werden im Verwaltungszwangsverfahren eingezogen.

#### § 5 Säumniszuschläge, Kosten, Einziehung rückständiger Gebühren

- (1) Werden Gebühren nicht bis zum Ablauf des Fälligkeitstages entrichtet, so ist für jeden angefangenen Monat der Säumnis ein Säumniszuschlag von 1 % des abgerundeten rückständigen Gebührenbetrages zu entrichten; abzurunden ist auf den nächsten durch 50 Euro teilbaren Betrag.
- (2) Für schriftliche Mahnungen sind die entstandenen Portokosten durch die Gebührenschuldnerin bzw. den Gebührenschuldner zu erstatten.
- (3) Rückständige Gebühren, Säumniszuschläge sowie Kosten nach Absatz 2 werden im Verwaltungszwangsverfahren eingezogen. Die Kosten der Vollstreckung hat der Vollstreckungsschuldner bzw. die Vollstreckungsschuldnerin zu tragen.

#### § 6 Gebührentarif

##### I. Gebühren für die Verleihung von Nutzungsrechten an Grabstätten:

###### 1. Reihengrabstätten

entfällt

###### 2. Wahlgrabstätten

- |  |          |
|--|----------|
| a) <b>Wahlgrabstätte für 30 Jahre</b> je Grabstelle                              | 930,00 € |
| b) für jedes Jahr der Verlängerung der Grabstelle                                | 31,00 €  |
| c) <b>Kinderwahlgrabstätte für Kinder bis 5 Jahre für 30 Jahre</b> je Grabstelle | 390,00 € |
| d) für jedes Jahr der Verlängerung der Grabstelle                                | 13,00 €  |

###### 3. Urnenreihengrabstätten

**Pflegeleichte Urnenreihengrabstätte mit Namenstafel an einer Stele für 20 Jahre** 1.100,00 €

###### 4. Urnenwahlgrabstätten

- |   |          |
|---|----------|
| a) <b>Urnenwahlgrabstätte für bis zu 2 Urnen für 20 Jahre</b> je Urnenbestattung                                      | 780,00 € |
| b) für jedes Jahr der Verlängerung der Grabstelle   | 39,00 €  |
| c) <b>pflegeleichte Urnenwahlgrabstätte (mit Grabmal im Rasen) für bis zu 2 Urnen für 20 Jahre</b> je Urnenbestattung | 880,00 € |
| d) für jedes Jahr der Verlängerung der Grabstelle   | 44,00 €  |

###### 5. Erweiterung des Nutzungsrechtes bei Wahlgrabstätten

(gem. § 11 Nr. 5 der Friedhofsordnung)

- |   |          |
|---|----------|
| a) <b>Nutzungsgebühr für eine zusätzliche Urnenbeisetzung</b> | 700,00 € |
| b) <b>eine Gebühr gemäß § 6 I. Nr. 6</b>                      |          |

6. Für jedes Jahr des Wiedererwerbs oder der Verlängerung von Nutzungsrechten (gem. § 13 Abs. 2 der Friedhofsordnung) ist für jedes Jahr, um das das Nutzungsrecht verlängert wird, 1/30 bzw. 1/20 der unter § 5 I Nr. 2 dieser Ordnung geltenden Gebühren zu entrichten.

**Wiedererwerbe und Verlängerungen von Nutzungsrechten sind nur in vollen Kalenderjahren möglich. Die Gebühr für den Erwerb, Wiedererwerb und die Verlängerung des Nutzungsrechtes wird für die gesamte Nutzungszeit im Voraus erhoben.**

Seite 2

**II. Gebühren für die Bestattung:**

**Für das Ausheben und Verfüllen des Grabes:**

- |                                    |                 |
|------------------------------------|-----------------|
| 1. für eine <b>Erdbestattung</b>   | <b>550,00 €</b> |
| 2. für eine <b>Urnenbestattung</b> | <b>140,00 €</b> |

**III. Verwaltungsgebühren:**

- |  |                |
|--|----------------|
| 1. Prüfung der Anzeige zur Aufstellung eines stehenden Grabmals einschließlich Standsicherheitsprüfung | <b>75,00 €</b> |
| 2. Prüfung der Anzeige zur Aufstellung eines liegenden Grabmals  | <b>45,00 €</b> |

**IV. entfällt**

**V. Gebühr für die Benutzung der Friedhofskapelle Gelliehausen und der Ev.-luth. Kirche Gelliehausen**

- |   |                 |
|---|-----------------|
| Gebühr für die Benutzung der <b>Friedhofskapelle Gelliehausen</b><br>je Trauerfeier | <b>170,00 €</b> |
| Gebühr für die Benutzung der <b>Ev.-luth. Kirche Gelliehausen</b><br>je Trauerfeier | <b>280,00 €</b> |

**§ 7**

Leistungen, für die kein Gebührentarif vorgesehen ist, werden von der Friedhofsverwaltung nach dem jeweiligen Aufwand berechnet.

**§ 8**

**Schlussvorschriften**

- (1) Diese Friedhofsgebührenordnung tritt nach ihrer Genehmigung am Tage nach der öffentlichen Bekanntmachung in Kraft.
- (2) Mit Inkrafttreten dieser Friedhofsgebührenordnung tritt die bisherige Friedhofsgebührenordnung in der Fassung vom **11. Oktober 2010** außer Kraft.

Gleichen, den 14. Oktober 2020

**Ev.-luth. Apostel-Kirchengemeinde in Gleichen  
Der Kirchenvorstand**

gez. U. Nolte

\_\_\_\_\_  
Vorsitzender

Siegel

gez. G. Tappe-Seufer

\_\_\_\_\_  
Kirchenvorsteher/in

Die vorstehende Friedhofsgebührenordnung wird hiermit gemäß § 66 Abs. 1 Satz 1 Nr. 6 i. V. m. Abs. 2 der Kirchengemeindeordnung (KGO) in der Fassung vom 28. April 2006 und § 2 Abs. 1 Ziffer 3.1 der Ordnung zur Übertragung von Genehmigungsbefugnissen des Kirchenkreisvorstandes des Ev.-luth. Kirchenkreises Göttingen auf das Kirchenkreisamt Göttingen-Münden vom 12.10.2006 kirchenaufsichtlich genehmigt.

Göttingen, den 3. November 2020

**Ev.-luth. Kirchenkreis Göttingen  
Der Kirchenkreisvorstand  
Der Beauftragte**

gez. Creydt

---

Creydt

Verteiler:

Kirchenvorstand der Ev.-luth. Apostel-Kirchengemeinde in Gleichen (3-fach)  
Ev.-luth. Kirchenkreisamt Göttingen-Münden - III.1 -  
Landkreis Göttingen (Veröffentlichung im Amtsblatt des Landkreises Göttingen)  
Gemeinde Gleichen (Veröffentlichung im Mitteilungsblatt der Gemeinde Gleichen)

# Friedhofsordnung

für den Friedhof der

**Ev.-luth. Apostel-Kirchengemeinde in Gleichen**

in

**37130 Gleichen, Ortsteil Gelliehausen**

Gem. § 4 der Rechtsverordnung über die Verwaltung kirchlicher Friedhöfe (Friedhofsrechtsverordnung) vom 13. November 1973 (Kirchl. Amtsbl. 1974 S. 1) hat der **Kirchenvorstand der Ev.-luth. Apostel-Kirchengemeinde in Gleichen** am **14. Oktober 2020** für den **Friedhof Gelliehausen** folgende Friedhofsordnung beschlossen:

Der Friedhof ist die Stätte, an der die Verstorbenen zur letzten Ruhe gebettet werden. Er ist mit seinen Gräbern ein sichtbares Zeichen der Vergänglichkeit des Menschen. Er ist zugleich ein Ort, an dem die Kirche die Botschaft verkündet, dass Christus dem Tode die Macht genommen hat und denen, die an ihn glauben, das ewige Leben geben wird.

Aus dieser Erkenntnis und in dieser Gewissheit erhalten Arbeit und Gestaltung auf den Friedhöfen Richtung und Weisung.

## Inhaltsübersicht

### **I. Allgemeine Vorschriften**

- § 1 Geltungsbereich und Friedhofsziel
- § 2 Friedhofsverwaltung
- § 3 Schließung und Entwidmung

### **II. Ordnungsvorschriften**

- § 4 Öffnungszeiten
- § 5 Verhalten auf dem Friedhof
- § 6 Gewerbliche Arbeiten

### **III. Allgemeine Bestattungsvorschriften**

- § 7 Anmeldung einer Bestattung
- § 8 Beschaffenheit von Särgen und Urnen
- § 9 Ruhezeiten
- § 10 Umbettungen und Ausgrabungen

### **IV. Grabstätten**

- § 11 Allgemeines
- § 12 Reihengrabstätten
- § 13 Wahlgrabstätten
- § 14 Urnenreihengrabstätten
- § 14 a Pflegeleichte Urnenreihengrabstätten mit Namenstafel an einer Stele
- § 15 Urnenwahlgrabstätten
- § 15 a Pflegeleichte Urnenwahlgrabstätten (mit Grabmal im Rasen)
- § 16 Rückgabe von Wahlgrabstätten
- § 17 Bestattungsverzeichnis

### **V. Gestaltung von Grabstätten und Grabmalen**

- § 18 Gestaltungsgrundsatz
- § 19 Allgemeine Gestaltungsvorschriften für die Errichtung von Grabmalen und anderen Anlagen

## **VI. Anlage und Pflege der Grabstätten**

- § 20 Allgemeines
- § 21 Grabpflege, Grabschmuck
- § 22 Vernachlässigung

## **VII. Grabmale und andere Anlagen**

- § 23 Genehmigungserfordernis
- § 24 Mausoleen und gemauerte Gräfte
- § 25 Entfernung
- § 26 Künstlerisch oder historisch wertvolle Grabmale

## **VIII. Leichenräume und Trauerfeiern**

- § 27 Leichenhalle/Leichenkammer
- § 28 Benutzung der Friedhofskapelle Gelliehausen und der Ev.-luth. Kirche Gelliehausen

## **IX. Haftung und Gebühren**

- § 29 Haftung
- § 30 Gebühren

## **X. Schlussvorschriften**

- § 31 Inkrafttreten, Außerkrafttreten

## I. Allgemeine Vorschriften

### § 1

#### Geltungsbereich und Friedhofszweck

1. Diese Friedhofsordnung gilt für den Friedhof der **Ev.-luth. Apostel-Kirchengemeinde in Gleichen in Gelliehausen** in seiner jeweiligen Größe.

Der Friedhof umfasst zurzeit die **Flurstücke 107/63 und 208/64, Flur 3 und 8, Gemarkung Gelliehausen** in Größe von insgesamt **0,36.26 ha**.

Eigentümerin der Flurstücke ist die **Ev.-luth. Apostel-Kirchengemeinde in Gleichen**.

2. Der Friedhof dient der Bestattung der Personen, die bei ihrem Ableben ihren Wohnsitz in der **Ev.-luth. Apostel-Kirchengemeinde in Gleichen, Gemeinde Gleichen, Ortsteil Gelliehausen** hatten, sowie derjenigen, die bei ihrem Tode ein Recht auf Bestattung in einer bestimmten Grabstätte besaßen.

Darüber hinaus dient der Friedhof auch der Bestattung von Fehlgeborenen und Ungeborenen im Sinne des Niedersächsischen Bestattungsgesetzes.

3. Die Bestattung anderer Personen bedarf der vorherigen Zustimmung des Kirchenvorstandes.

### § 2

#### Friedhofsverwaltung

1. Der Friedhof ist eine unselbständige Anstalt des öffentlichen Rechts. Er wird vom Kirchenvorstand verwaltet (Friedhofsverwaltung).
2. Die Verwaltung des Friedhofs richtet sich nach dieser Friedhofsordnung sowie den sonstigen kirchlichen und staatlichen Vorschriften.
3. Mit der Wahrnehmung der Friedhofsverwaltung kann der Kirchenvorstand einzelne Personen, einen Ausschuss oder eine kirchliche Verwaltungsstelle beauftragen.
4. Erforderliche personenbezogene Daten im Zusammenhang mit einer Bestattung, Verleihung, Verlängerung oder Übertragung des Nutzungsrechts an einer Grabstätte, einer Anzeige zur Errichtung eines Grabmals oder anderer Anlagen, dem Tätigwerden von Dienstleistungserbringern sowie mit der Erhebung von Gebühren und Entgelten dürfen für den jeweiligen Zweck erhoben, verarbeitet und genutzt werden.

### § 3

#### Schließung und Entwidmung

1. Der Friedhof, einzelne Friedhofsteile und einzelne Grabstätten können aus einem wichtigen Grund beschränkt geschlossen, geschlossen und entwidmet werden.
2. Nach der beschränkten Schließung dürfen keine neuen Nutzungsrechte mehr verliehen werden. Eine Verlängerung von bestehenden Nutzungsrechten darf lediglich zur Anpassung an die Ruhezeit erfolgen. Bestattungen dürfen nur noch in Grabstätten stattfinden, an denen im Zeitpunkt der beschränkten Schließung noch Nutzungsrechte bestehen, sofern die Grabstätten noch nicht belegt sind oder sofern zu dem genannten Zeitpunkt die Ruhezeiten abgelaufen waren. Grabstellen, an denen die Ruhezeit nach dem Zeitpunkt der beschränkten Schließung abläuft, dürfen nicht neu belegt werden. Eingeschränkt werden kann auch der Kreis der Bestattungsberechtigten; Ausnahmen von dieser Einschränkung kann die Friedhofsverwaltung im Einzelfall zur Vermeidung unbilliger Härten bei bestehenden Nutzungsrechten zulassen.
3. Nach der Schließung dürfen Bestattungen nicht mehr vorgenommen werden.
4. Durch die Entwidmung wird die Eigenschaft als Ruhestätte der Verstorbenen aufgehoben. Die Entwidmung wird erst ausgesprochen, wenn keine Nutzungsrechte mehr bestehen, sämtliche Ruhezeiten abgelaufen sind und eine angemessene Pietätsfrist vergangen ist.

## II. Ordnungsvorschriften

### § 4

#### Öffnungszeiten

1. Der Friedhof ist während der an den Eingängen bekanntgegebenen Zeiten für den Besuch geöffnet.
2. Aus besonderem Anlass kann der Friedhof ganz oder teilweise für den Besuch vorübergehend geschlossen werden.

## **§ 5 Verhalten auf dem Friedhof**

1. Jede Person hat sich auf dem Friedhof der Würde des Ortes entsprechend zu verhalten und Äußerungen, die sich in verletzender Weise gegen den christlichen Glauben oder die evangelische Kirche richten, zu unterlassen. Die Anordnungen des Friedhofspersonals sind zu befolgen. Die Friedhofsverwaltung kann Personen, die der Friedhofsordnung zuwiderhandeln, das Betreten des Friedhofs untersagen.
2. Auf dem Friedhof ist es insbesondere nicht gestattet,
  - a) die Wege mit Fahrzeugen oder Rollschuhen, Inlinern, Skateboards aller Art - ausgenommen Kinderwagen, Rollstühle, Rollatoren, Handwagen sowie Fahrzeuge der Friedhofsverwaltung und der für den Friedhof zugelassenen Dienstleistungserbringer - zu befahren,
  - b) Waren aller Art zu verkaufen sowie Dienstleistungen anzubieten,
  - c) an Sonn- und Feiertagen und während einer Bestattungs- oder einer Trauerfeier störende Arbeiten auszuführen,
  - d) Film-, Ton-, Video- und Fotoaufnahmen, außer zu privaten Zwecken, zu erstellen und zu verwerten,
  - e) Druckschriften und andere Medien (z. B. CD, DVD) zu verteilen, ausgenommen Drucksachen, die im Rahmen der Bestattungsfeier notwendig und üblich sind,
  - f) Abraum und Abfälle außerhalb der dafür bestimmten Stellen abzulagern oder mitgebrachten Unrat zu entsorgen,
  - g) fremde Grabstätten und die Friedhofsanlagen außerhalb der Wege zu betreten, zu beschädigen oder zu verunreinigen,
  - h) Hunde unangeleint mitzuführen.
3. Die Friedhofsverwaltung kann Ausnahmen zulassen, soweit die Interessen anderer nicht beeinträchtigt werden.
4. Besondere Veranstaltungen auf dem Friedhof bedürfen der vorherigen Zustimmung der Friedhofsverwaltung.

## **§ 6 Gewerbliche Arbeiten**

1. Die Gewerbebetreibenden haben die für den Friedhof geltenden Bestimmungen zu beachten.
2. Eine gewerbliche Tätigkeit kann von der Friedhofsverwaltung untersagt werden, wenn der oder die Gewerbebetreibende nach vorheriger Abmahnung gegen für den Friedhof geltende Bestimmungen verstoßen hat. Bei besonders schweren Verstößen ist eine Abmahnung entbehrlich.
3. Die für die Arbeiten erforderlichen Werkzeuge und Materialien dürfen auf dem Friedhof nur vorübergehend und nur an Stellen gelagert werden, an denen sie nicht hindern. Die Arbeits- und Lagerplätze sind nach Beendigung der Tagesarbeit zu säubern und in einem ordnungsgemäßen Zustand zu verlassen, bei Unterbrechung der Tagesarbeit so herzurichten, dass eine Behinderung Anderer ausgeschlossen ist. Gewerbebetreibende dürfen auf dem Friedhof keinen Abraum lagern. Gewerbliche Geräte dürfen nicht an oder in den Wasserentnahmestellen des Friedhofs gereinigt werden.
4. Gewerbebetreibende haften gegenüber der Friedhofsverwaltung für alle Schäden, die sie im Zusammenhang mit ihrer Tätigkeit auf dem Friedhof schuldhaft verursachen.

## **III. Allgemeine Bestattungsvorschriften**

### **§ 7 Anmeldung einer Bestattung**

1. Eine Bestattung ist unter Vorlage der gesetzlich vorgeschriebenen Unterlagen rechtzeitig bei der Friedhofsverwaltung anzumelden. Dabei ist mitzuteilen, wer die Bestattung leiten und wer sonst bei der Bestattung (einschließlich Trauerfeier) gestaltend mitwirken wird.
2. Die Friedhofsverwaltung kann die Person, die die Bestattung leiten oder bei der Bestattung gestaltend mitwirken soll, ausschließen, wenn sie verletzende Äußerungen gegen den christlichen Glauben oder die evangelische Kirche getan hat und eine Wiederholung zu erwarten ist.
3. Vor einer Bestattung in einer Wahlgrabstätte, an der ein Nutzungsrecht verliehen ist, ist das Nutzungsrecht nachzuweisen.

4. Der Kirchenvorstand, vertreten durch das Pfarramt, setzt im Einvernehmen mit der antragstellenden Person Ort und Zeit der Bestattung fest. Die Wünsche der Angehörigen sollen dabei nach Möglichkeit berücksichtigt werden.

#### **§ 8 Beschaffenheit von Särgen und Urnen**

1. Erdbestattungen sind nur in geschlossenen, feuchtigkeitshemmenden Särgen zulässig.  
  
Von der Sargpflicht nach Satz 1 kann die untere Gesundheitsbehörde Ausnahmen zulassen, wenn in der zu bestattenden Person ein wichtiger Grund vorliegt und ein öffentlicher Belang nicht entgegensteht.
2. Für Erdbestattungen darf kein Sarg verwendet werden, der geeignet ist, nachhaltig die physikalische, chemische oder biologische Beschaffenheit des Bodens oder des Grundwassers zu verändern oder der die Verwesung der Leiche nicht innerhalb der festgesetzten Ruhefrist ermöglicht.
3. Säрге dürfen höchstens 2,05 m lang, 0,65 m hoch und im Mittelmaß 0,65 m breit sein. Für größere Säрге ist die Zustimmung der Friedhofsverwaltung bei der Anmeldung der Bestattung einzuholen.
4. Für Sargauskleidungen, Leichenhüllen und Leichenbekleidungen gelten die Anforderungen des Absatzes 2 entsprechend.
5. Für die Bestattung in zugänglichen, ausgemauerten Gräbten sind nur Metallsäрге oder Holzsäрге mit Metal-leinsatz zugelassen, die luftdicht verschlossen sind.
6. Es dürfen keine Urnen, Überurnen oder Schmuckurnen verwendet werden, die aus Kunststoffen oder sonstigen nicht verrottbaren Werkstoffen hergestellt oder die geeignet sind, nachhaltig die physikalische, chemische oder biologische Beschaffenheit des Bodens oder des Grundwassers zu verändern.

#### **§ 9 Ruhezeiten**

1. Die Ruhezeit für Leichen beträgt **30 Jahre**.
2. Die Ruhezeit für Aschen beträgt seit Inkrafttreten der Friedhofsordnung vom 28.01.2003 ab dem 22.10.2003 **20 Jahre**. Davor erworbene Nutzungsrechte sind davon ausgenommen und es gilt die Ruhezeit von 30 Jahren.

#### **§ 10 Umbettungen und Ausgrabungen**

1. Umbettungen dürfen zur Wahrung der Totenruhe grundsätzlich nicht vorgenommen werden.
2. Leichen und Aschenreste in Urnen dürfen vor Ablauf der Ruhezeit nur mit Genehmigung der unteren Gesundheitsbehörde gem. § 15 Nds. BestattG ausgegraben oder umgebettet werden.
3. Die Durchführung der Umbettung oder Ausgrabung ist von dem oder der Nutzungsberechtigten schriftlich unter Vorlage der Genehmigung der unteren Gesundheitsbehörde nach Abs. 2 beim Kirchenvorstand zu beantragen. Zudem hat sich der oder die Nutzungsberechtigte gegenüber dem Kirchenvorstand schriftlich zu verpflichten, alle Kosten zu übernehmen, die bei der Umbettung oder Ausgrabung durch Beschädigung und Wiederinstandsetzung gärtnerischer oder baulicher Anlagen an Nachbargrabstätten oder Friedhofsanlagen entstehen.
4. Der Ablauf der Ruhe- und der Nutzungszeit an einer Grabstätte wird durch eine Umbettung oder Ausgrabung nicht unterbrochen oder gehemmt. Eine Rückvergütung für nicht genutzte Ruhe- oder Nutzungszeiten an einer Grabstätte erfolgt nicht. Bei Wiederbeisetzung auf dem Friedhof sind die Gebühren gem. gültiger Friedhofsgebührenordnung zu zahlen.
5. Grabmale, ihr Zubehör und Pflanzen können umgesetzt werden, wenn Gestaltungsbestimmungen des neuen Grabfeldes nicht entgegenstehen. Umbettungen von Leichen oder Aschen aus einem Reihengrab in ein anderes Reihengrab des gleichen Friedhofes sind mit Ausnahme der Fälle des Abs. 2 nicht zulässig.



## IV. Grabstätten

### § 11 Allgemeines

1. Folgende Arten von Grabstätten stehen zur Verfügung:
  - a) Wahlgrabstätten
  - b) Pflegeleichte Wahlgrabstätten (mit Grabmal im Rasen)
  - c) Kinderwahlgrabstätten für Kinder bis 5 Jahre
  - d) Urnenwahlgrabstätten
  - e) Pflegeleichte Urnenwahlgrabstätten (mit Grabmal im Rasen).
2. Die Grabstätten bleiben im Eigentum des Friedhofsträgers. An ihnen werden nur öffentlich-rechtliche Nutzungsrechte nach Maßgabe dieser Ordnung in der jeweils geltenden Fassung verliehen. Ein Nutzungsrecht kann jeweils nur einer einzelnen Person, nicht mehreren Personen zugleich zustehen. Nutzungsberechtigte Personen haben jede Änderung ihrer Anschrift der Friedhofsverwaltung mitzuteilen.
3. Rechte an einer Wahlgrabstätte werden nur im Todesfalle verliehen. Die Friedhofsverwaltung kann Ausnahmen zulassen. Ein Anspruch auf Verleihung oder Wiedererwerb eines Nutzungsrechtes an einer Grabstätte in bestimmter Lage sowie auf Unveränderlichkeit der Umgebung besteht nicht.
4. In einer Grabstelle darf grundsätzlich nur eine Leiche oder Asche bestattet werden.

Eine verstorbene Mutter und ihr gleichzeitig - bei oder kurz nach der Geburt - verstorbenes Kind oder zwei gleichzeitig verstorbene Kinder bis zum vollendeten 5. Lebensjahr dürfen in einer Grabstelle bestattet werden.
5. Das Nutzungsrecht an einer bereits belegten Wahlgrabstelle kann auf Antrag für die zusätzliche Bestattung von einer Urne erweitert werden, wenn die bereits bestattete Person der Ehegatte oder die Ehegattin oder der Lebenspartner oder die Lebenspartnerin nach dem Gesetz über die eingetragene Partnerschaft oder ein naher Verwandter war.
6. Bei neu anzulegenden Grabstätten sollten die Grabstellen etwa folgende Größe haben:

- a) für Särge

von Kindern: Länge: **2,00 m** Breite: **1,00 m**

von Erwachsenen:      **mit 1 Grabstelle:** Länge: **2,00 m** Breite: **1,00 m**  
   **mit 2 Grabstellen:** Länge: **2,00 m** Breite: **2,30 m**

- b) für Urnenwahlgrabstätten: Länge: **1,00 m** Breite: **1,00 m**  
für pflegeleichte Urnenwahlgrabstätten: Länge: **1,00 m** Breite: **1,00 m**.

Für die bisherigen Grabstätten gelten die übernommenen Masse. Im Einzelnen ist der Gestaltungsplan für den jeweiligen Friedhof maßgebend.

7. Die Mindesttiefe des Grabes beträgt von der Oberkante Sarg bis Erdoberfläche (ohne Grabhügel) **0,90 m**, von der Oberkante Urne bis Erdoberfläche **0,50 m**. Die Gräber für Erdbestattungen müssen voneinander durch mindestens 0,30 m starke Erdwände getrennt sein.
8. Ein Grab darf nur von Personen ausgehoben und zugefüllt werden, die dafür von der Friedhofsverwaltung bestimmt oder zugelassen sind.
9. Die nutzungsberechtigte Person muss Grabzubehör (Grabmal, Einfassung, Lampen, Vasen, Großgehölze usw.), soweit erforderlich, vor der Bestattung auf ihre Kosten entfernen. Über das Erfordernis entscheidet die Friedhofsverwaltung.
10. Kommt die nutzungsberechtigte Person ihrer Verpflichtung aus Abs. 9 nicht nach und muss beim Ausheben des Grabes das Grabzubehör von dem Friedhofsträger entfernt werden, sind die dadurch entstehenden Kosten von der nutzungsberechtigten Person dem Friedhofsträger zu erstatten. Ein Anspruch auf Wiederverwendung herausgenommener Pflanzen besteht nicht.

### § 12 Reihengrabstätten

entfällt

### § 13 Wahlgrabstätten

1. Wahlgrabstätten sind Grabstätten für Erdbestattungen, die mit einer oder mehreren Grabstellen vergeben werden. Die Dauer des Nutzungsrechtes beträgt **30 Jahre**, vom Tage der Verleihung an gerechnet. Über das Nutzungsrecht wird eine Urkunde ausgestellt.
2. Das Nutzungsrecht kann mit Ausnahme der Fälle nach § 3 Abs. 2 auf Antrag für die gesamte Wahlgrabstätte um **5 Jahre** verlängert werden. Die Friedhofsverwaltung ist nicht verpflichtet, zur rechtzeitigen Stellung eines Verlängerungsantrages aufzufordern. Bei einer Bestattung ist das Nutzungsrecht für die gesamte Wahlgrabstätte so zu verlängern, dass eine Nutzungszeit von vollen **30 Jahren** (Anzahl der für die Wahlgrabstätte geltenden Ruhezeit (s. § 9)) besteht. Die Gebühren für die Verlängerung richten sich nach der jeweiligen Gebührenordnung.
3. In einer Wahlgrabstätte dürfen die nutzungsberechtigte Person und folgende Angehörige bestattet werden:
  - a) Ehegatte,
  - b) Lebenspartner/Lebenspartnerin nach dem Gesetz über die eingetragene Lebenspartnerschaft,
  - c) Kinder, Stiefkinder sowie deren Ehegatten,
  - d) Enkel in der Reihenfolge der Berechtigung ihrer Väter oder Mütter,
  - e) Eltern,
  - f) Geschwister,
  - g) Stiefgeschwister,
  - h) nicht unter a) bis g) fallende Erben.

Grundsätzlich entscheidet die nutzungsberechtigte Person, wer von den bestattungsberechtigten Personen bestattet wird. Kann nach dem Tode einer bestattungsberechtigten Person die Entscheidung der nutzungsberechtigten Person der Friedhofsverwaltung nicht rechtzeitig vor der Bestattung mitgeteilt werden, so ist die Friedhofsverwaltung nach pflichtgemäßer Prüfung berechtigt, die Bestattung zuzulassen. Die Bestattung anderer, auch nichtverwandter Personen bedarf eines Antrags der nutzungsberechtigten Person und der Genehmigung der Friedhofsverwaltung.

4. Die nutzungsberechtigte Person kann zu ihren Lebzeiten ihr Nutzungsrecht auf eine der in Abs. 3 a) bis h) genannten Personen übertragen; zur Rechtswirksamkeit der Übertragung sind schriftliche Erklärungen der bisherigen und der neuen nutzungsberechtigten Person sowie die schriftliche Genehmigung der Friedhofsverwaltung erforderlich.
5. Die nutzungsberechtigte Person soll der Friedhofsverwaltung schriftlich mitteilen, auf welchen ihrer bestattungsberechtigten Angehörigen das Nutzungsrecht nach ihrem Tode übergehen soll. Eine schriftliche Einverständniserklärung der Rechtsnachfolgerin oder des Rechtsnachfolgers ist beizubringen. Hat die nutzungsberechtigte Person nicht bestimmt, auf wen das Nutzungsrecht nach ihrem Tode übergehen soll, so geht das Nutzungsrecht an die nach Abs. 3 bestattungsberechtigten Angehörigen in der dort genannten Reihenfolge über. Dabei steht das Nutzungsrecht innerhalb der einzelnen Gruppen der jeweils ältesten Person zu. Der Rechtsnachfolger oder die Rechtsnachfolgerin hat der Friedhofsverwaltung auf deren Verlangen nachzuweisen, dass er neuer Nutzungsberechtigter oder sie neue Nutzungsberechtigte ist. Ist der Rechtsnachfolger oder die Rechtsnachfolgerin nicht daran interessiert, das Nutzungsrecht zu behalten, so kann er oder sie das Nutzungsrecht auf eine andere der in Abs. 3 genannten Personen oder, wenn eine solche nicht vorhanden ist, auf eine Person übertragen, die aufgrund ihres oder seines Nutzungsrechtes bestattungsbezüglich nach Abs. 3 geworden ist. Für die Übertragung gilt Abs. 4.

### § 14 Urnenreihengrabstätten

entfällt

#### § 14 a Pflegeleichte Urnenreihengrabstätten (mit Namenstafel an der Stele des Gräberfeldes)

1. Pflegeleichte Urnenreihengrabstätten sind Grabstätten für Urnenbestattungen, die der Reihe nach einzeln für die Dauer der Ruhezeit vergeben werden. Das Nutzungsrecht kann nicht verlängert werden. In einer pflegeleichten Urnenreihengrabstätte ist nur eine Beisetzung zulässig.
2. Pflegeleichte Urnenreihengrabstätten erhalten eine Kennzeichnung des/der Verstorbenen mit Namen, Vornamen, Geburtsjahr und Todesjahr des Verstorbenen auf einer Namenstafel, die an der Stele des Gräberfeldes angebracht wird.
3. Das Abräumen von pflegeleichten Urnenreihengrabfeldern oder Teilen davon wird sechs Monate vor Ablauf der Ruhezeit durch ein Hinweisschild auf dem betreffenden Gräberfeld bekannt gemacht.
4. Eine Bepflanzung und Blumenschmuck auf der Grabstelle ist nicht erlaubt. Blumensträuße können an der Stele des Gräberfeldes abgelegt werden. Die Fläche wird mit Rasen eingesät und von der Friedhofsverwaltung gepflegt.

## **§ 15 Urnenwahlgrabstätten**

1. Urnenwahlgrabstätten werden für die Dauer von **20 Jahren** vergeben. In einer Urnenwahlgrabstätte können bis zu zwei Urnen bestattet werden. Über das Nutzungsrecht wird eine Urkunde ausgestellt.
2. Soweit sich nicht aus der Friedhofsordnung etwas anderes ergibt, gelten für Urnenwahlgrabstätten auch die Vorschriften für Wahlgrabstätten.

## **§ 15 a Pflegeleichte Urnenwahlgrabstätten (Grabmal im Rasen)**

1. Pflegeleichte Urnenwahlgrabstätten werden für die Dauer von **20 Jahren** vergeben. In einer pflegefreien Urnenwahlgrabstätte können bis zu zwei Urnen beigesetzt werden. Über das Nutzungsrecht wird eine Bescheinigung ausgestellt.
2. Pflegeleichte Urnenwahlgrabstätten müssen mit einer Namensplatte in der Größe 0,40 m x 0,50 m belegt werden, die mindestens 2 cm unter der Rasenfläche liegen muss. Die Namensplatte muss mindestens eine Kennzeichnung des/der Verstorbenen mit Namen, Vornamen, Geburtsjahr und Todesjahr aufweisen. Die Flächen werden mit Rasen eingesät und von der Friedhofsverwaltung gepflegt.
3. Soweit sich nicht aus der Friedhofsordnung anderes ergibt, gelten die gleichen Vorschriften wie für Urnenwahlgrabstätten.

## **§ 16 Rückgabe von Wahlgrabstätten**

1. Das Nutzungsrecht an unbelegten Grabstätten kann jederzeit, an teilbelegten Grabstätten erst nach Ablauf der letzten Ruhezeit, zurückgegeben werden. Die Rückgabe ist nur für die gesamte Grabstätte zulässig. Ausnahmen bedürfen der Zustimmung der Friedhofsverwaltung.
2. Bei der Rückgabe von Nutzungsrechten an Wahlgrabstätten besteht kein Anspruch auf Gebührenerstattung.
3. Die Friedhofsverwaltung kann mit den Nutzungsberechtigten übergroßer Wahlgrabstätten (Wahlgrabstätten mit mehr als 3 Grabstellen) besondere schriftliche Vereinbarungen über die künftige Nutzung abschließen. Ein Anspruch auf Abschluss von derartigen Vereinbarungen besteht nicht.

## **§ 17 Bestattungsverzeichnis**

Die Friedhofsverwaltung führt über die Bestattungen ein Verzeichnis, aus dem sich nachvollziehen lässt, wer an welcher Stelle bestattet ist und wann die Ruhezeit abläuft.

## **V. Gestaltung der Grabstätten und Grabmale**

### **§ 18 Gestaltungsgrundsatz**

Jede Grabstätte ist so zu gestalten und an die Umgebung anzupassen, dass der Friedhofszweck und die Würde des kirchlichen Friedhofs in seinen einzelnen Teilen und in seiner Gesamtanlage gewahrt wird.

### **§ 19 Allgemeine Gestaltungsvorschriften für die Errichtung von Grabmalen und anderen Anlagen**

1. Grabmale und andere Anlagen dürfen nicht so gestaltet werden, dass sie eine Verunstaltung des Friedhofes bewirken oder Friedhofsbesucher in ihrer Andacht stören können. Diese dürfen sich ferner in ihrer Gestaltung nicht gegen den christlichen Glauben richten. Im Übrigen gilt § 19 entsprechend. Werkstattbezeichnungen dürfen nur unten an der Seite oder Rückseite eines Grabmals in unauffälliger Weise angebracht werden.
2. Es dürfen nur Grabmale einschließlich anderer Anlagen errichtet werden, die nachweislich in der gesamten Wertschöpfungskette ohne ausbeuterische Kinderarbeit im Sinne der ILO-Konvention 182 hergestellt sind.
3. Für die Erstellung, die Abnahmeprüfung und die jährliche Prüfung der Grabmale und anderer Anlagen gilt die „Technische Anleitung zur Standsicherheit von Grabmalanlagen (TA Grabmal)“, herausgegeben durch die Deutsche Naturstein Akademie e.V. (DENAK).

4. Grabmale und andere Anlagen sind dauernd in würdigem und verkehrssicherem Zustand zu halten. Hierfür sind die Nutzungsberechtigten Personen verantwortlich.
5. Erscheint die Standsicherheit von Grabmalen, anderen Anlagen oder Teilen davon gefährdet, sind die für die Unterhaltung verantwortlichen Nutzungsberechtigten Personen verpflichtet, unverzüglich Abhilfe zu schaffen. Bei Gefahr im Verzug kann der Kirchenvorstand auf Kosten der Nutzungsberechtigten Personen Sicherungsmaßnahmen (z. B. Umlegung von Grabmalen, Absperrungen) treffen. Wird der ordnungswidrige Zustand trotz schriftlicher Aufforderung des Kirchenvorstandes nicht innerhalb einer festzusetzenden angemessenen Frist beseitigt, ist der Kirchenvorstand berechtigt, die Grabmale, andere Anlagen oder Teile davon auf Kosten der Nutzungsberechtigten Personen zu entfernen. Sind Nutzungsberechtigte Personen nicht bekannt oder ohne besonderen Aufwand nicht zu ermitteln, genügen als Aufforderung eine öffentliche Bekanntmachung und ein Hinweisschild auf den Grabstätten, das für die Dauer von einem Monat aufgestellt wird.

## **VI. Anlage und Pflege der Grabstätten**

### **§ 20 Allgemeines**

1. Die Grabstätten müssen binnen sechs Monaten nach der Belegung oder nach dem Erwerb des Nutzungsrechts angelegt sein. Sie dürfen nur mit Gewächsen bepflanzt werden, durch die benachbarte Grabstätten und öffentliche Anlagen nicht beeinträchtigt werden. Das Pflanzen von Bäumen ist auf den Grabstätten nicht gestattet.
2. Zur gärtnerischen Anlage und Pflege sind die jeweiligen Nutzungsberechtigten Personen verpflichtet. Die Verpflichtung zur Pflege besteht bis zum Ablauf des Nutzungsrechtes.
3. Das Belegen von Grabstätten mit Kies und Splitt oder ähnlichen Stoffen ist nicht erlaubt. Wahlgrabstätten dürfen nicht mit einer Grabplatte abgedeckt werden. Urnenwahlgrabstätten können bis zu 50% der Fläche mit einer Grabplatte belegt werden.
4. Die Friedhofsverwaltung ist befugt, stark wuchernde, absterbende oder Bestattungen behindernde Hecken und Sträucher zu beschneiden oder zu beseitigen. Verwelkte Blumen, Kränze usw. sind von den Grabstätten zu entfernen und fachgerecht zu entsorgen.
5. Die Unterhaltung und Veränderung der gärtnerischen Anlagen außerhalb der Grabstätten obliegt allein der Friedhofsverwaltung.
6. Der Friedhofsträger ist nicht verpflichtet, zur Verhütung von Schäden, die durch fremde Personen und Tiere hervorgerufen werden, Vorkehrungen zu treffen.

### **§ 21 Grabpflege, Grabschmuck**

1. Die Verwendung von Pflanzenschutz- und Wildkrautbekämpfungsmitteln sowie von biologisch nicht abbaubaren Reinigungsmitteln zur Grabpflege und Reinigung von Grabmalen und anderen Anlagen ist nicht gestattet.
2. Kunststoffe dürfen in sämtlichen Produkten der Trauerfloristik, insbesondere in Kränzen, Trauergebunden, Trauergestecken, in Grabschmuck und bei Grabeinfassungen sowie bei Pflanzenanzuchtbehältern, die an der Pflanze verbleiben, nicht verwendet werden. Ausgenommen sind Grabvasen und Markierungszeichen.
3. Die Verwendung von Blechdosen, Gläsern, Flaschen o. ä. für die Aufnahme von Schnittblumen ist nicht gestattet.
4. Bei pflegeleichten Urnenwahlgrabstätten ist es nur erlaubt, Blumenschmuck ohne Gefäß auf die Namensplatte zu legen. Blumenschalen und sonstiger Grabschmuck sind nicht erlaubt und werden von der Friedhofsverwaltung ausnahmslos entfernt.

### **§ 22 Vernachlässigung**

1. Wird eine Grabstätte nicht vorschriftsmäßig hergerichtet oder gepflegt, hat die Nutzungsberechtigte Person nach schriftlicher Aufforderung der Friedhofsverwaltung die Grabstätte innerhalb einer angemessenen Frist in Ordnung zu bringen. Kommt sie der Verpflichtung nicht nach, kann die Friedhofsverwaltung die Grabstätte auf Kosten der Nutzungsberechtigten Person in Ordnung bringen oder bringen lassen. Ist die Nutzungsberechtigte Person der Verpflichtung aus Satz 1 nicht nachgekommen, kann die Friedhofsverwaltung auch das Nutzungsrecht ohne Entschädigung entziehen, soweit sie die Nutzungsberechtigte Person schriftlich unter Fristsetzung hierauf hingewiesen hat. In dem Entziehungsbescheid wird die Nutzungsberechtigte Person aufgefordert, das Grabmal und die anderen Anlagen innerhalb von drei Monaten nach Unanfechtbarkeit des Bescheides zu entfernen.

2. Ist die nutzungsberechtigte Person nicht bekannt oder nicht ohne besonderen Aufwand zu ermitteln, wird durch eine öffentliche Bekanntmachung auf die Verpflichtung zur Herrichtung und Pflege hingewiesen. Außerdem wird die unbekannt nutzungsberechtigte Person durch ein Hinweisschild auf der Grabstätte aufgefordert, sich mit der Friedhofsverwaltung in Verbindung zu setzen. Bleibt die Aufforderung oder der Hinweis drei Monate unbeachtet, kann die Friedhofsverwaltung
  - a) die Grabstätte abräumen, einebnen und einsäen und
  - b) Grabmale und andere Anlagen beseitigen lassen.
3. Bei ordnungswidrigem Grabschmuck gilt Abs. 1 S. 1 entsprechend. Wird die Aufforderung nicht befolgt oder ist die nutzungsberechtigte Person nicht bekannt oder nicht ohne besonderen Aufwand zu ermitteln, kann die Friedhofsverwaltung den Grabschmuck auf Kosten der nutzungsberechtigten Person entfernen oder entfernen lassen.

## **VII. Grabmale und andere Anlagen**

### **§ 23**

#### **Genehmigungserfordernis**

1. Die Errichtung und Veränderung von Grabmalen und anderer Anlagen bedarf der vorherigen schriftlichen Genehmigung des Kirchenvorstandes. Der Antrag ist schriftlich in zweifacher Ausfertigung durch die nutzungsberechtigte Person oder ihren Bevollmächtigten zu stellen. Wenn der Produktions-/Bearbeitungsort des Grabmals in Asien, Afrika oder Lateinamerika liegt, ist zudem der Nachweis erforderlich, dass das Grabmal in der gesamten Wertschöpfungskette ohne ausbeuterische Kinderarbeit im Sinne der ILO-Konvention 182 hergestellt wurde (s. § 20 Abs. 2). Für den Antrag ist das beim Kirchenvorstand erhältliche Antragsmuster zu verwenden.
2. Eine Genehmigung ist nicht erforderlich, wenn auf einem bereits vorhandenen Grabmal anlässlich einer weiteren Bestattung lediglich der Name, die Berufsbezeichnung, das Geburts- und Sterbedatum der oder des Bestatteten in gleicher Ausführung wie die vorhandene Beschriftung angebracht werden soll.
3. Die nutzungsberechtigte Person oder eine von ihr bevollmächtigte Person hat dem Kirchenvorstand spätestens 6 Wochen nach Fertigstellung der Grabmalanlage eine Abnahmebescheinigung entsprechend den Anforderungen der TA Grabmal vorzulegen. Die Erstabnahmeprüfung ist von einem Steinmetzmeister, einer sachkundigen Person oder einer Person mit gleichwertiger Ausbildung durchzuführen.
4. Aus der Dokumentation muss hervorgehen, dass die Grabmalanlage wie im Genehmigungsantrag angegeben, errichtet worden ist. Erforderliche Abweichungen sind unter Angabe der neuen Abmessungen zu begründen.
5. Die Errichtung, Aufstellung und Veränderung aller anderen Anlagen, Einfriedigungen (Steineinfassungen), etc. bedarf ebenfalls der vorherigen schriftlichen Genehmigung des Kirchenvorstandes. Die Abs.1 und 2 gelten entsprechend.
6. Entspricht die Ausführung eines errichteten oder veränderten Grabmals und anderer Anlagen nicht der genehmigten Zeichnung und ist sie nicht genehmigungsfähig, setzt der Kirchenvorstand der nutzungsberechtigten Person eine angemessene Frist zur Beseitigung oder Abänderung des Grabmals und anderer Anlagen. Nach ergebnislosem Ablauf der Frist kann der Kirchenvorstand die Abänderung oder Beseitigung auf Kosten der nutzungsberechtigten Person veranlassen. Bei nicht ordnungsmäßiger Gründung und Befestigung des Grabmals und anderer Anlagen gilt § 20 Abs. 5.

### **§ 24**

#### **Mausoleen und gemauerte Gräfte**

1. Soweit auf den Friedhöfen Mausoleen oder gemauerte Gräfte bestehen, können sie im Rahmen der bestehenden Nutzungsrechte genutzt werden. Neubauten sind nicht möglich. Im Übrigen gelten § 19 Absätze 3 und 4 entsprechend.
2. Die Verleihung neuer Nutzungsrechte an vorhandenen Mausoleen oder gemauerten Gräften ist nur möglich, wenn sich die nutzungsberechtigte Person im schriftlichen Vertrag gegenüber dem Kirchenvorstand verpflichtet, alle mit der Instandsetzung und Unterhaltung der Mausoleen und Gräfte verbundenen Kosten und die Verkehrssicherungspflicht zu übernehmen. Nach Beendigung des Nutzungsrechts sind die Mausoleen bzw. die gemauerten Gräfte von der nutzungsberechtigten Person vollständig zu entfernen.

### **§ 25**

#### **Entfernung**

1. Grabmale und andere Anlagen dürfen vor Ablauf des Nutzungsrechts nur mit vorheriger Zustimmung des Kirchenvorstandes entfernt werden.

2. Nach Ablauf der Nutzungszeit hat die nutzungsberechtigte Person das Grabmal und die Grabanlage auf seine Kosten zu entfernen. Soweit es sich um ein Grabmal nach § 26 handelt, bedarf die Entfernung der Zustimmung der Friedhofsverwaltung.
3. Kommt die nutzungsberechtigte Person ihrer Verpflichtung nicht innerhalb von drei Monaten nach Ablauf des Nutzungsrechtes an einem Wahlgrab nach, kann die Friedhofsverwaltung die Abräumung auf Kosten der nutzungsberechtigten Person veranlassen. Die entstehenden Kosten sind von der nutzungsberechtigten Person zu zahlen. Ersatz für ein Grabmal und eine Grabanlage ist von der Friedhofsverwaltung nicht zu leisten. Die Friedhofsverwaltung ist auch nicht zur Aufbewahrung abgeräumter Grabmale und Grabanlagen verpflichtet.

Die Verpflichtungen aus dieser vorstehenden Bestimmung erstrecken sich auch auf bei Inkrafttreten dieses Absatzes bereits vorhandenen Grabmalen und sonstigen Anlagen.

#### **§ 26 Künstlerisch oder historisch wertvolle Grabmale**

Künstlerisch oder historisch wertvolle Grabmale werden nach Möglichkeit von der Friedhofsverwaltung erhalten.

### **VIII. Leichenräume und Trauerfeiern**

#### **§ 27 Leichenhalle/Leichenkammer**

entfällt

#### **§ 28 Benutzung der Friedhofskapelle Gelliehausen und der Ev.-luth. Kirche Gelliehausen**

1. Für die Trauerfeier steht die **Friedhofskapelle Gelliehausen** zur Verfügung.
2. Für verstorbene Mitglieder der **Ev.-luth. Apostel-Kirchengemeinde in Gleichen** oder für verstorbene Personen, die zum Zeitpunkt ihres Todes Mitglieder einer der Arbeitsgemeinschaft christlicher Kirchen in Deutschland e.V. angehörenden Kirchen und kirchlichen Gemeinschaften waren, steht für die Trauerfeier auch die **Ev.-luth. Kirche Gelliehausen** zur Verfügung.
3. Die Trauerfeier muss der Würde des Ortes entsprechen.
4. Die Aufbahrung des Sarges kann versagt werden, wenn die verstorbene Person im Zeitpunkt des Todes an einer nach dem Infektionsschutzgesetz meldepflichtigen Krankheit gelitten oder bei ihr der Verdacht einer solchen Krankheit zu dem genannten Zeitpunkt bestanden hat oder wenn Bedenken wegen des Zustandes der Leiche bestehen.

### **IX. Haftung und Gebühren**

#### **§ 29 Haftung**

1. Nutzungsberechtigte Personen haften für alle Schäden, die von ihnen oder in ihrem Auftrage errichteten Grabmalen, und andere Anlagen entstehen.
2. Der Kirchenvorstand ist nicht verpflichtet, zur Verhütung von Schäden, die durch fremde Personen und Tiere hervorgerufen werden, Vorkehrungen zu treffen.

#### **§ 30 Gebühren**

1. Für die Benutzung der Friedhöfe und ihrer Einrichtungen sind Gebühren nach der jeweils geltenden Friedhofsgebührenordnung zu entrichten.
2. Soweit Gebühren nicht, nicht vollständig und/oder nicht fristgerecht gezahlt werden, werden Verzugszinsen in Höhe von 5 v. H. über dem jeweiligen Basiszinssatz gem. § 247 Abs. 1 BGB fällig.

## X. Übergangs- und Schlussvorschriften

### § 31

#### Inkrafttreten, Außerkrafttreten

1. Diese Ordnung tritt nach der kirchenaufsichtlichen Genehmigung am Tage nach ihrer öffentlichen Bekanntmachung in Kraft.
2. Gleichzeitig tritt die Friedhofsordnung in der Fassung vom **11. Oktober 2010** außer Kraft.

Gleichen, den 14. Oktober 2020

#### Ev.-luth. Apostel-Kirchengemeinde in Gleichen Der Kirchenvorstand

gez. U. Nolte

\_\_\_\_\_  
Vorsitzender

(Siegel)

gez. G. Tappe-Seufer

\_\_\_\_\_  
Kirchenvorsteher/in

Die vorstehende Friedhofsordnung wird hiermit gemäß § 66 Abs. 1 Satz 1 Nr. 6 i. V. m. Abs. 2 der Kirchengemeindeordnung (KGO) in der Fassung vom 28. April 2006 und § 2 Abs. 1 Ziffer 3.2 der Ordnung zur Übertragung von Genehmigungsbefugnissen des Kirchenkreisvorstandes des Ev.-luth. Kirchenkreises Göttingen auf das Kirchenkreisamt Göttingen-Münden vom 12.10.2006 kirchenaufsichtlich genehmigt.

Göttingen, den 3. November 2020

#### Ev.-luth. Kirchenkreis Göttingen Der Kirchenkreisvorstand Der Beauftragte

gez. Creydt

\_\_\_\_\_  
Creydt

(Siegel)

#### Verteiler

Kirchenvorstand der Ev.-luth. Apostel-Kirchengemeinde in Gleichen (3-fach)  
Ev.-luth. Kirchenkreisamt Göttingen-Münden, III.1  
Landkreis Göttingen (Veröffentlichung im Amtsblatt)  
Gemeinde Gleichen (Bekanntmachung im Mitteilungsblatt der Gemeinde in vereinfachter Form)